

## แผนภูมิขั้นตอนการส่งออก : ไข่และเปิดสด แช่เย็น แช่แข็ง

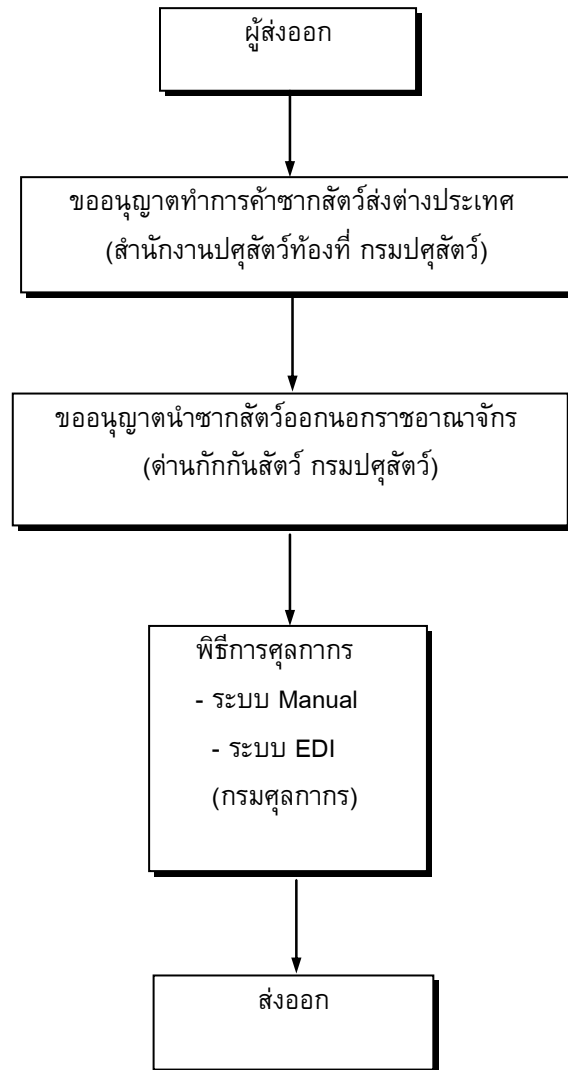

กฎหมาย / ระเบียบและขั้นตอนการส่งออกโดยสรุป : ไข่และเปิดสด แช่เย็น แช่แข็ง

สินค้า/พิกัด	กฎหมายและระเบียบที่ควบคุม	ขั้นตอนการส่งออก	เอกสารที่ใช้ประกอบ	หน่วยงานที่ติดต่อ	
<b>ไข่ และเปิด</b> 1. ไข่สดแช่เย็น 0207110000 2. ไข่สดแช่แข็ง 0207120000 3. เปิดสดแช่แข็ง 0207330000  <b>อัตรารภาษี</b> ยกเว้นอากรขาออก <b>ขอบเขตการควบคุม</b> เป็นสินค้าที่ต้องผ่านการตรวจโรค และอนุญาตจากกรมปศุสัตว์ก่อน (ถ้าส่งออกไปจำหน่ายยังประเทศที่นับถือศาสนาอิสลามต้องมีหนังสืออนุญาตจากสำนักงานคณะอิสลามแห่งประเทศไทย)	1. กฎกระทรวง ว่าด้วยการนำเข้า นำออก หรือนำผ่านราชอาณาจักร ซึ่งสัตว์หรือซากสัตว์ พ.ศ. 2544 ให้ไว้ ณ วันที่ 5 เมษายน 2544	1. ขอบใบอนุญาตทำการค้าซากสัตว์ส่งต่างประเทศ (แบบ ร. 10)	1. ใบอนุญาตนำสัตว์และซากสัตว์ออกนอกราชอาณาจักร (แบบ ร. 9) และหนังสือรับรองสุขภาพสัตว์ (Health Certificate)	1. สำนักงานปศุสัตว์จังหวัดหรืออำเภอ ในเขตที่ฟาร์มนั้น ๆ ตั้งอยู่	
	2. ระเบียบว่าด้วยการตรวจสอบและควบคุมคุณภาพเนื้อสัตว์ปีกเพื่อการส่งออก พ.ศ. 2524	2. ขอบใบอนุญาตนำสัตว์ หรือซากสัตว์ออกนอกราชอาณาจักร (ร. 9) และหนังสือรับรองสุขภาพสัตว์ (Health Certificate) (หนังสือรับรองสุขภาพสัตว์ขึ้นอยู่กับความต้องการของประเทศปลายทาง ซึ่งผู้ส่งออกผู้ส่งออกจะต้องนำเงื่อนไขการรับรองที่ประเทศปลายทางต้องการมาหารือกับสัตวแพทย์ กรมปศุสัตว์เพื่อเจ้าหน้าที่จะได้ช่วยเหลือในการตรวจสอบโรคสัตว์ ฟาร์มเลี้ยงสัตว์ และอื่น ๆ ตามเงื่อนไขที่กำหนดให้ถูกต้อง			2. ด่านกักกันสัตว์ ตามบริเวณที่ส่งออก - ส่วนควบคุมเคลื่อนย้ายและกักกันสำนักควบคุมป้องกันและบำบัดโรคสัตว์, กรมปศุสัตว์ โทรศัพท์ 0-2653-4444-50 ต่อ 4173-5 โทรสาร : 0-2653-4929 : 0-2653-4865 - ด่านกักกันสัตว์กรุงเทพ ฯ ทางอากาศ โทรศัพท์ : 0-2535-1546 โทรสาร : 0-2535-1210 - ด่านกักกันสัตว์กรุงเทพ ฯ ทางน้ำ โทรศัพท์ : 0-2249-1221 : 0-2249-4388 โทรสาร : 0-2249-1221 : 0-2249-4388
	3.1. พระราชบัญญัติการบริหารองค์กรศาสนาอิสลาม พ.ศ.2540 3.2 ระเบียบสำนักงานคณะกรรมการกลางอิสลามแห่งประเทศไทย ว่าด้วย การใช้เครื่องหมายรับรองฮาลาล พ.ศ.2541 (ฮ.ศ.1419)	3. ขอใช้เครื่องหมายรับรองฮาลาล (เฉพาะส่งออกไปประเทศที่นับถือศาสนาอิสลาม)	3. ใบอนุญาตใช้เครื่องหมายรับรองฮาลาล (เฉพาะส่งออกประเทศที่นับถือศาสนาอิสลาม) และหนังสือรับรองสินค้าว่าทำการเชือดโดยมุสลิม	3.สถาบันมาตรฐานอาหารฮาลาล สำนักงานคณะกรรมการกลางอิสลามแห่งประเทศไทย โทรศัพท์ : 0-2949-4215 โทรสาร : 0-2949-4341	

สินค้า/พิกัด	กฎหมายและระเบียบที่ควบคุม	ขั้นตอนการส่งออก	เอกสารที่ใช้ประกอบ	หน่วยงานที่ติดต่อ
<p><b>สิทธิพิเศษทางภาษีศุลกากร</b></p> <p>สามารถขอสิทธิพิเศษทางภาษีศุลกากรได้ หากส่งออกไปยังกลุ่มประเทศที่พัฒนาแล้ว เช่น สหภาพยุโรป อเมริกา และ แคนาดา เป็นต้น ทั้งนี้สามารถตรวจสอบการได้รับสิทธิพิเศษทางภาษีศุลกากร ได้ที่ กรมการค้าต่างประเทศ</p>	<p>3.3 ข้อบังคับฝ่ายกิจการฮาลาล สำนักงานคณะกรรมการกลางอิสลามแห่งประเทศไทย ว่าด้วยการใช้เครื่องหมายรับรองฮาลาล พ.ศ. 2541</p> <p>3.4 ประกาศค่าธรรมเนียมและค่าใช้จ่ายในการขอ และใช้เครื่องหมายรับรองฮาลาล</p> <p>3.5 ประกาศระเบียบปฏิบัติในการตรวจกิจการเพื่อรับรองฮาลาล</p> <p>4. พระราชบัญญัติศุลกากร พ.ศ. 2469 และฉบับแก้ไขเพิ่มเติม 16 ฉบับ</p>	<p>4. พิธีการศุลกากร</p>	<p>4.1 ใบส่งสินค้าขาออก (กศก. 101)</p> <p>4.2 บัญชีราคาสินค้า (Invoice)</p> <p>4.3 บัญชีรายละเอียดการบรรจุหีบห่อ (Packing List)</p> <p>4.4 แบบธุรกิจต่างประเทศ (แบบ ธต. 1) สำหรับของส่งออกที่มีมูลค่ามากกว่า 500,000 บาท</p> <p>4.5 คำร้องขอทำการตรวจสินค้าและบรรจุเข้าตู้คอนเทนเนอร์</p>	<p>4. ส่วนการส่งออก กรมศุลกากร โทรศัพท์ : 0-2667-7242-43 โทรสาร : 0-2671-5331 สายด่วนกรมศุลกากร 1164</p>
<p><b>กฎระเบียบทั่วไปที่เกี่ยวข้อง</b></p> <p>1. พระราชบัญญัติโรคระบาดสัตว์ พ.ศ. 2499</p> <p>2. พระราชบัญญัติโรคระบาดสัตว์ (ฉบับที่ 2) พ.ศ. 2542</p> <p>3. PROCESSED MEAT PRODUCTS REGULATIONS B.E. 2535 [1992]</p> <p>4. MEAT INSPECTION REGULATIONS B.E.2535[1992]</p> <p>5. POULTRY MEAT AND POULTRY PRODUCTS INSPECTION REGULATIONS B.E. 2535 [1992]</p> <p>6. กฎกระทรวง ฉบับที่ 3 (พ.ศ. 2499) ออกตามความในพระราชบัญญัติโรคระบาดสัตว์ พ.ศ. 2499</p> <p>7. กฎกระทรวง ฉบับที่ 7 (พ.ศ. 2499) ออกตามความในพระราชบัญญัติโรคระบาดสัตว์ พ.ศ. 2499</p> <p>8. กฎกระทรวง ฉบับที่ 33 (พ.ศ. 2537) ออกตามความในพระราชบัญญัติโรคระบาดสัตว์ พ.ศ. 2499</p> <p>9. กฎกระทรวง ฉบับที่ 39 (พ.ศ. 2542) ออกตามความในพระราชบัญญัติโรคระบาดสัตว์ พ.ศ. 2499</p> <p>10. ระเบียบกรมปศุสัตว์ ว่าด้วยการบังคับใช้ระบบการวิเคราะห์อันตราย และ ควบคุมจุดวิกฤตที่ต้องควบคุม(ระบบ HACCP) พ.ศ. 2543 ประกาศ ณ วันที่ 10 กุมภาพันธ์ พ.ศ. 2543</p>				

## ขั้นตอนการส่งออกโดยละเอียด : ไข่และเปิดสด แช่เย็น แช่แข็ง

ขั้นตอนการส่งออก	หลักฐาน/เอกสาร ประกอบ	หน่วยงาน ที่ติดต่อ	ค่าใช้จ่าย	ระยะเวลา ดำเนินงาน
<p>1. ขอบใบอนุญาตทำการค้าสัตว์ ซากสัตว์ ส่งต่างประเทศ (แบบ ร. 10)</p>	<p>1 แบบคำขอรับใบอนุญาต เป็นผู้ค้าสัตว์หรือซากสัตว์ (แบบ ร. 2) 2. ใบทะเบียนการค้า และหลักฐานบริษัท หรือ สำเนาบัตรประชาชน 3. สำเนาทะเบียนบ้าน</p>	<p>- สำนักงานปศุสัตว์ จังหวัดนั้น ๆ กรมปศุสัตว์</p>	<p>- อัตราค่าธรรมเนียมใบอนุญาต ทำการค้าสัตว์ ฉบับละ 2,000 บาท - อัตราค่าธรรมเนียมใบอนุญาต ทำการค้าซากสัตว์ ฉบับละ 400 บาท</p>	<p>1 วัน</p>
<p>2. ขอบอนุญาตนำสัตว์ หรือซากสัตว์ ออกนอกราชอาณาจักร (ร. 9) และหนังสือรับรองสุขภาพสัตว์ (Health Certificate) (หนังสือ รับรองสุขภาพสัตว์ขึ้นอยู่กับความ ต้องการของประเทศปลายทาง ซึ่ง ผู้ส่งออกจะต้องนำเงื่อนไขการรับ รองที่ประเทศปลายทางต้องการ มาหารือกับสัตวแพทย์ กรมปศุสัตว์ เพื่อเจ้าหน้าที่จะได้ช่วยเหลือในการ ตรวจสอบโรคสัตว์ ฟาร์มเลี้ยงสัตว์ และอื่น ๆ ตามเงื่อนไขที่กำหนดให้ ถูกต้อง)</p>	<p>1. สำเนาใบอนุญาตทำการค้าสัตว์/ซากสัตว์ส่งต่างประเทศ (ร. 10) 2. หนังสืออนุญาตให้นำเข้าจากประเทศผู้รับซื้อ (Import License) 3. หนังสือรับรองการจดทะเบียนนิติบุคคล 4. สำเนาบัตรประชาชน 5. สำเนาทะเบียนบ้าน 6. หลักฐานการซื้อขาย (L.C.) 7. ใบรับรองการตรวจเนื้อส่งต่างประเทศ จากกอง สัตวแพทย์สาธารณสุข 8. หนังสือรับรองว่าเป็นเนื้อสัตว์ที่ผ่านการฆ่าตามพิธี การทางศาสนาอิสลาม (ในกรณีที่เป็นประเทศผู้รับซื้อต้องการ)</p>	<p>- ด่านกักกันสัตว์กรุงเทพ ทางอากาศ โทรศัพท์ : 0-2535-1546 โทรสาร : 0-2535-1210 - ด่านกักกันสัตว์กรุงเทพ ทางน้ำ โทรศัพท์ : 0-2249-1221 : 0-2249-4388 โทรสาร : 0-2249-1221 : 0-2249-4388 - ส่วนควบคุมเคลื่อนย้ายและกักกัน สำนักควบคุมป้องกันและบำบัดโรค- สัตว์ , กรมปศุสัตว์ โทรศัพท์ 0-2653-4444-50 ต่อ 4173-5 โทรสาร : 0-2653-4929 : 0-2653-4865</p>	<p>- อัตราค่าธรรมเนียมใบอนุญาต ให้นำซากสัตว์ออกนอกราชอาณาจักร กิโลกรัมละ 1 บาท</p>	<p>15 วัน</p>

ขั้นตอนการส่งออก	หลักฐาน/เอกสาร ประกอบ	หน่วยงาน ที่ติดต่อ	ค่าใช้จ่าย	ระยะเวลา ดำเนินงาน
<p>3. ขอใช้เครื่องหมายรับรองฮาลาล (เฉพาะส่งออกไปประเทศที่นับถือศาสนาอิสลาม)</p>	<ul style="list-style-type: none"> <li>- สำเนาหนังสือรับรองจดทะเบียนนิติบุคคล</li> <li>- สำเนาใบอนุญาตจัดตั้งโรงงาน แบบ รง.2 หรือ รง.4</li> <li>- สำเนาใบอนุญาตผลิตอาหาร แบบ อ.1</li> <li>- สำเนาใบอนุญาตผลิตอาหารแบบ อ.2</li> <li>- สำเนาคำขอและใบสำคัญการขอขึ้นทะเบียนตำรับอาหารแบบ อ.17 หรือแบบใบแจ้งรายละเอียดของอาหารสำเร็จรูปที่พร้อมบริโภคนั้นที่</li> <li>- สำเนาหนังสือสำคัญแสดงการจดทะเบียนเครื่องหมายการค้าจากกรมทรัพย์สินทางปัญญา</li> <li>- สำเนาใบสำคัญการใช้ฉลากอาหาร แบบ สบ.3 พร้อมตัวอย่างลักษณะของฉลาก</li> <li>- หนังสือรับรองรายละเอียดกรรมวิธีการผลิต ขั้นตอนการผลิตวัตถุดิบที่ใช้เป็นส่วนผสมในการผลิต และจุดประสงค์ที่ใช้สารปรุงแต่งต่าง ๆ รับรองโดยผู้รับใบอนุญาตผลิต</li> <li>- สำเนาเอกสารสรุปผลการวิเคราะห์จากสำนักอาหารและยา</li> <li>- ผลิตภัณฑ์ตัวอย่างเพื่อประกอบการพิจารณาเบื้องต้น</li> <li>- บัญชีรายชื่อผลิตภัณฑ์ที่ขอให้รับรองเครื่องหมายรับรองฮาลาล</li> <li>- แผนที่แสดงที่ตั้งโรงงาน/สถานที่ผลิตพอสังเขป</li> <li>- บัญชีรายชื่อคณะกรรมการฮาลาลของสถานประกอบการ</li> </ul> <p><u>หมายเหตุ</u> เอกสารที่นำมายื่นต้องจัดทำเป็น 3 ชุด พร้อมรับรองสำเนาถูกต้อง</p>	<p>สถาบันมาตรฐานอาหารฮาลาล สำนักงานคณะกรรมการกลางอิสลาม แห่งประเทศไทย โทรศัพท์ : 0-2949-4215 โทรสาร : 0-2949-4341</p>	<ul style="list-style-type: none"> <li>- ค่าไปรับรอง ฮล.1 500 บาทต่อรายการ</li> <li>- ค่าไปรับรอง ฮล.2 500 บาทต่อรายการ</li> <li>- ค่าไปรับรองฉบับภาษาอังกฤษ 500 บาท</li> <li>รวมทุกรายการต่อไป</li> <li>- เงินหลักประกันในการใช้เครื่องหมายรับรองฮาลาล ผลิตภัณฑ์ รายการ ละ 1000 บาท</li> </ul>	<p>60 วัน</p>

ขั้นตอนการส่งออก	หลักฐาน/เอกสาร ประกอบ	หน่วยงาน ที่ติดต่อ	ค่าใช้จ่าย	ระยะเวลา ดำเนินงาน
<p>4. ผ่านพิธีการศุลกากร</p> <p>ระบบ Manual</p>	<ol style="list-style-type: none"> <li>1) รับใบขนสินค้า ตรวจสอบพิธีการลงทะเบียนและสินค้าออก เลขที่ใบขนส่งสินค้า</li> <li>2) เจ้าหน้าที่ประเมินตรวจสอบความครบถ้วนถูกต้อง ประเมินราคาสินค้าตรวจสอบการของเอกสาร/ตรวจสอบพิกัด/ราคา</li> <li>3) บันทึกข้อมูลเข้าเครื่องคอมพิวเตอร์</li> <li>4) รับชำระภาษีอากร เงินประกัน หนังสือธนาคารค้ำประกัน</li> <li>5) ลงทะเบียนตรวจปล่อยสินค้า</li> <li>6) กำหนดชื่อผู้ตรวจปล่อยสินค้าเครื่องคอมพิวเตอร์ตรวจสอบ</li> <li>7) เจ้าหน้าที่ตรวจของทุก shipment บันทึกผลการตรวจปล่อย เข้าเครื่องคอมพิวเตอร์</li> <li>8) ควบคุมการบรรจุของเข้าตู้คอนเทนเนอร์</li> <li>9) นำของออกจากการท่าเรือ ฯ ผ่านการตรวจสอบสินค้า ของศุลกากร</li> </ol>	<p>ส่วนการส่งออก</p> <p>กรมศุลกากร</p> <p>โทรศัพท์ : 0-2667-7242-43</p> <p>โทรสาร : 0-2671-5331</p> <p>สายด่วนกรมศุลกากร 1164</p>	<p>-ค่าธรรมเนียม ใบขนสินค้า200 บาท</p> <p>-ค่าบันทึกข้อมูล เข้าระบบ70 บาท</p>	<p>20 นาที</p>
<p>ระบบ EDI</p> <p>ผู้ส่งออกต้องจดทะเบียนเป็นผู้ใช้ EDI โดย ตรงกับกรมศุลกากร</p> <p>เลือกใช้บริการของบริษัทเอกชนผู้ให้บริการ EDI (VAN)</p>	<p><u>ขั้นที่ 1</u></p> <ol style="list-style-type: none"> <li>1) บันทึกข้อมูล Invoice และใบขนสินค้า ผ่านโปรแกรมจัดทำ ใบขนสินค้า เข้าเครื่องคอมพิวเตอร์ของผู้ส่งออก</li> <li>2) ส่งข้อมูลผ่านสายสื่อสาร เข้าเครื่องคอมพิวเตอร์ของ กรมศุลกากร</li> <li>3) เครื่องคอมพิวเตอร์ของกรมศุลกากรรับข้อมูลตรวจสอบความ ถูกต้อง ออกเลขที่ใบขนสินค้ากำหนดเงื่อนไขการตรวจของ (Green line, Red line) แจ้งให้ผู้ส่งออกทราบผ่านสายสื่อสาร</li> </ol>	<p>ส่วนการส่งออก</p> <p>สำนักงานศุลกากรท่าเรือกรุงเทพ</p> <p>กรมศุลกากร</p> <p>โทรศัพท์ : 0-2667-7242-43</p> <p>โทรสาร : 0-2671-5331</p> <p>สายด่วนกรมศุลกากร 1164</p>	<p>-</p>	<p>ขึ้นอยู่กับระบบ ของซอฟต์แวร์</p>
	<p><u>ขั้นที่ 2</u></p> <ol style="list-style-type: none"> <li>1) ผู้ส่งออกพิมพ์ใบขนสินค้า</li> <li>2) ชำระค่าภาษีอากร ณ ที่ทำการศุลกากร (ถ้ามี)</li> <li>3) ใบขนสินค้าและเอกสารประกอบ</li> </ol>			